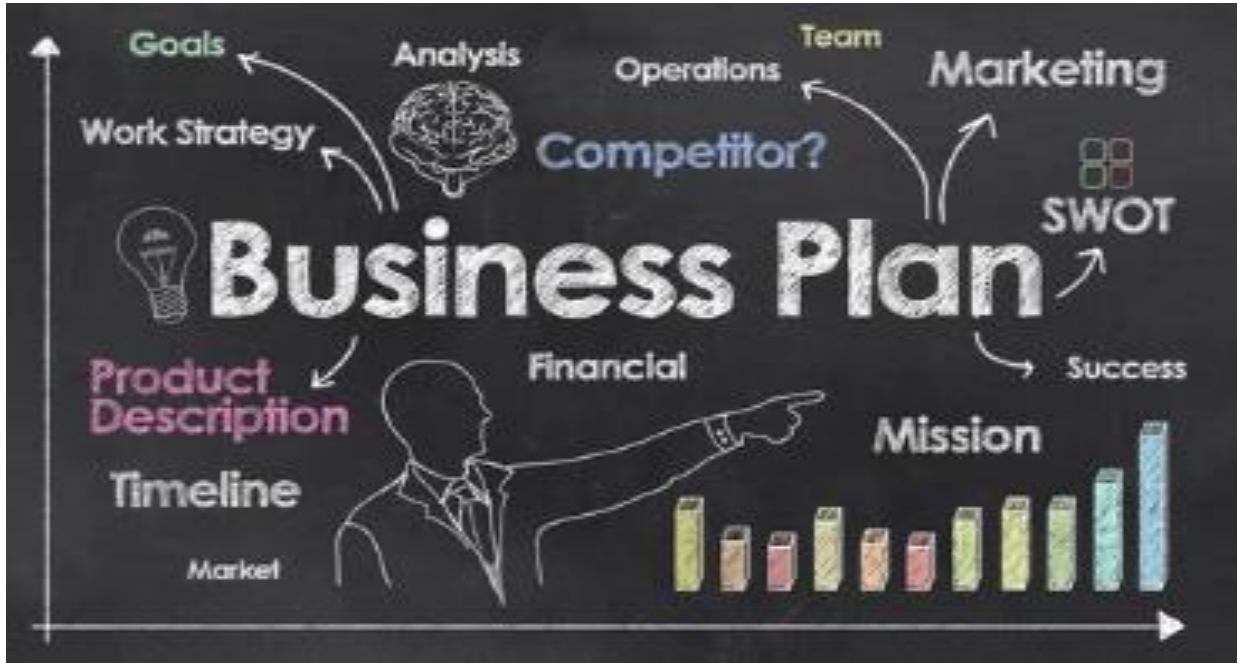

Professeur ikram KANDILI

I. Introduction

1. Définition

Le business plan (plan d'affaires en français) est un document de référence pour tous les créateurs d'entreprises et les porteurs de projet (en général). Il permet de clarifier la stratégie, de levé des fonds et de partager sa vision d'un concept en vue d'une prise de décision.

Ce document doit être le reflet des jugements et de la vision de(s) l'auteur(s) sur le projet. Il engage la responsabilité des défenseur(s) du projet vis à vis d'un comité décisionnaire (direction, banquier, etc.).

I. Introduction

2. Objectifs d’un business plan

En interne :

Il permet de formaliser ses idées, de poser la stratégie de l’entreprise, la direction vers laquelle va l’entrepreneur. Le Business Plan ne doit pas être considéré comme une contrainte inutile mais comme l’occasion de réfléchir en profondeur sur votre projet, de vous rendre compte de vos lacunes potentielles, de ce que vous pourriez changer, des forces sur lesquelles il faut capitaliser. Il s’agit donc d’un outil indispensable d’aide au pilotage de l’entreprise qui vous permet de voir si votre projet est cohérent et réalisable.

I. Introduction

2. Objectifs d’un business plan

En externe :

Le Business Plan aura évidemment également pour but de démontrer la faisabilité du projet, de convaincre et d’inspirer confiance (et donc d’attirer les investisseurs). C’est grâce à lui que vous pourrez vendre votre projet, votre équipe, votre potentiel.

I. Introduction

POURQUOI ÉTABLIR UN BUSINESS PLAN ?

1. Pour vous

- Faire le tour du projet tout en évaluant les risques qui en découlent
- Suivre le développement du projet, comparer les résultats aux prévisions et identifier les éventuels problèmes
- Envisager une expansion du projet

2. Pour l'investisseur

- Comprendre le projet et prendre connaissance de sa viabilité, son originalité et sa solidité
- Etre rassuré contre le risque de défaillance du projet d'entreprise
- Obtenir une assurance sur la réussite du projet

II. Structure d'un business plan

Un business plan peut être structuré différemment vu que chaque projet d'entreprise est différent, il convient naturellement d'ajuster le plan en fonction du projet. En général, il existe des bases de la structure d’un business plan qu’on ne peut pas les ignorées :

1. Le résumé opérationnel
2. Le plan marketing
3. Les opérations
4. Le plan Financier

II. Structure d'un business plan

1. Le résumé opérationnel

Le résumé constitue un point très important vis-à-vis des investisseurs. Il doit être séduisant et suffisamment attractive pour que les investisseurs liront la suite du business plan. L'objectif d’un résumé est d'attirer l'attention du lecteur et de lui donner envie d'en savoir plus. Le résumé doit être concis et précis et ne doit pas tout couvrir.

II. Structure d'un business plan

1. Le résumé opérationnel

Forme

- ✓ Positionné au début du business plan
- ✓ Rédigé en dernier lieu
- ✓ 2 pages maximum
- ✓ Plusieurs paragraphes homogènes de 3 à 5 lignes

Erreurs à éviter

- ✓ Ne pas dépasser les deux pages
- ✓ Utiliser le résumé comme moyen de promotion et de publicité
- ✓ Survendre: exposer les points forts sans plus
- ✓ Oublier l'objectif du résumé (Rendez-vous, financement, incubation.)
- ✓ Oublier l'équipe qui va mener le projet

Contenu

- ✓ Votre expérience
- ✓ Les motivations pour la création de votre entreprise
- ✓ Le problème auquel vous vous attaquez et son importance
- ✓ Ce que vous faites concrètement, la solution que vous apportez
- ✓ Vos atouts face à la concurrence
- ✓ Votre business model (modèle économique)
- ✓ Votre équipe
- ✓ Les résultats prévisionnels à trois ans
- ✓ Ce que vous demandez, vos besoins de financement

II. Structure d'un business plan

2. Le plan marketing

Un business plan dépend d’un bon plan marketing. L’entreprise doit préciser clairement et décrire ponctuellement son plan marketing pour convaincre et séduire les investisseurs. La question qui se pose : comment peut-on mettre en place un bon plan marketing ?

En effet, il suffit de comprendre la notion marketing, maîtriser ses bases et techniques et, par la suite, mettre en place un plan qui aidera l’entreprise de passer à l’action.

II. Structure d'un business plan

2. Le plan marketing

i. Définition du marketing

ii. Le comportement du consommateur.

iii. Modélisation du processus d’achat.

iv. L’étude de marché

v. Définition et classification du marché.

vi. Les sources d’information (internes et externes).

vii. Les études qualitatives et quantitatives

viii. Le questionnaire

i. Introduction au marketing

Définition

l'Association Américaine de marketing dans les années 50 : « Ensembles des activités qui sont impliquées dans l'acheminement des produits de la production à la consommation ». Une autre définition proposée dans l'ouvrage de Venette où il affirme que « le marketing c'est la mise en œuvre de toutes les techniques de l'entreprise qui dirigent le flux de biens et services vers le consommateur »..

P. Kotler « l'analyse, l'organisation, la planification et le contrôle des activités, des stratégies et des ressources d'une entreprise qui ont une influence directe sur le client en vue de satisfaire les désirs et les besoins des groupes de clients sélectionnées de façon rentable ».

Dans le Mercator, D Lindon et J. Lendrevie proposent une définition proche mais plus générale : « Le marketing est l'ensemble des méthodes et des moyens dont dispose une organisation pour promouvoir dans les publics auxquels elle s'intéresse des comportements favorables à la réalisation de ses propres objectifs »

ii. Le comportement de consommateur

Concepts de base:

1. Définition du comportement du consommateur:

Le comportement du consommateur constitue la base de toute démarche marketing. Il constitue la phase informationnelle qui précède la réflexion stratégique. Le comportement du consommateur peut être défini de la manière suivante : Manière d'être, d'agir et de réagir d'un consommateur directement accessible à l'observation extérieure. L'observation du comportement, des attitudes et des conduites est un des éléments sur lesquels se fonde la stratégie commerciale

ii. Le comportement de consommateur

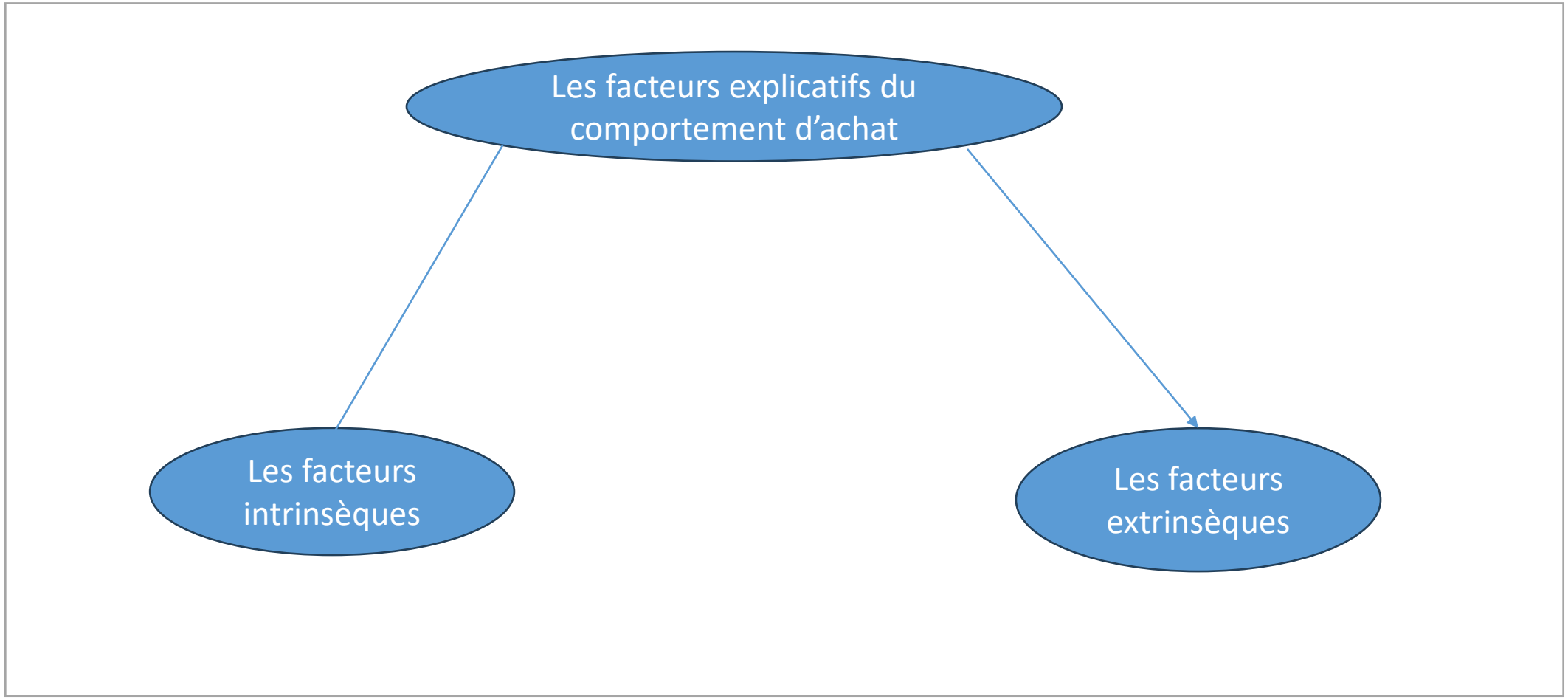

ii. Le comportement de consommateur

Les variables intrinsèques

Les besoins

- Un besoin humain est l'état de privatisation qu'éprouve une personne.
- Tension d'origine psychologique ou physique ressentie par un individu exigeant une consommation (De Lavergne M., 2005).
- Ecart entre un niveau d'aspiration et état actuel (Benavent C. , 2004)

ii. Le comportement de consommateur

ii. Le comportement de consommateur

- **Les besoins physiologiques** : Les besoins physiologiques sont des besoins de survie liés à la nature humaine comme respirer, se nourrir, dormir, se loger...
- **Les besoins de sécurité** : Les besoins de sécurité proviennent de l'aspiration de chacun d'entre nous à être protégé physiquement et moralement.
- **Les besoins d'appartenance** : Ce sont les besoins d'appartenance à un groupe qu'il soit social, relationnel ou statutaire. Le premier groupe d'appartenance d'une personne est la famille.
- **Les besoins d'estime** : Le besoin d'estime est le besoin de considération, de réputation et de reconnaissance, de gloire ... de ce qu'on est par les autres ou par un groupe d'appartenance.
- **Le besoin de s'accomplir** : selon Maslow, le besoin de s'accomplir est le sommet de l'aspiration humaine. Le besoin d'auto-accomplissement est le besoin de se réaliser, d'exploiter et de mettre en valeur son potentiel personnel dans tous les domaines de la vie.

ii. Le comportement de consommateur

- **Les désirs :**
  - Les désirs humains fondés par la culture et la personnalité de l'individu, sont la prise de conscience des besoins.
  - Est la volonté d'acquérir un bien pour remédier à l'état de tension créé par un besoin (De Lavergne M., 2005).
  - Les désirs prennent la forme d'objets qui concourent à la satisfaction des besoins.

ii. Le comportement de consommateur

- **La motivation :**
  - Ensemble structuré des motifs et des mobiles, découlant des aspirations, des désirs et des besoins, et qui incite à penser et à agir dans un sens déterminé.
  - La motivation est la force qui pousse l'individu à agir, qui donne la force et influence le comportement de consommateur à agir dans un sens déterminé

ii. Le comportement de consommateur

- **Les attentes:**
  - Le fait pour le consommateur de croire que ses désirs concernant les services ou les produits qu'il a achetés se réaliseront et, généralement, de se comporter et d'agir en conséquence.
  - Le besoin est un état de tension ou de désir. Lorsqu’un individu éprouvant un besoin est capable de décrire l’élément ou la prestation pouvant y répondre on parle alors d’attente

ii. Le comportement de consommateur

- **Les attentes:**
  - Le fait pour le consommateur de croire que ses désirs concernant les services ou les produits qu'il a achetés se réaliseront et, généralement, de se comporter et d'agir en conséquence.
  - Le besoin est un état de tension ou de désir. Lorsqu’un individu éprouvant un besoin est capable de décrire l’élément ou la prestation pouvant y répondre on parle alors d’attente

ii. Le comportement de consommateur

- **L’apprentissage :**

L’apprentissage peut être défini comme les changements et les modifications qui surviennent dans le comportement du consommateur suite à une expérience vécue.

ii. Le comportement de consommateur

- **Les facteurs extrinsèques** :

Elles mettent l'accent sur l'apport des interactions entre le consommateur et son environnement (la culture, la classe sociale aux groupes de référence).

- **La famille** : La famille constitue pour l'individu une référence pour le comportement de l'individu. Ce dernier a généralement tendance à demeurer fidèle aux modèles observés et aux habitudes acquises par la famille.
- **Le groupe de référence**: Il s'agit un groupe qui est pris en considération dans le comportement. Le groupe de référence constitue la base pour se composer une attitude pour préciser ses jugements, ses croyances et ses comportements.
- **Les classes sociales** : Une classe sociale est un groupe de personnes ayant une position similaire dans la société.
- Le prescripteur: Un prescripteur est un individu qui par son activité est en position de recommander l'achat d'un produit, d'une marque ou d'un service. Personne susceptible de prescrire d'une manière impérative l'achat, la consommation ou l'utilisation d'un produit (prescripteur relatif et prescripteur absolu). Le leader d'opinion est un individu qui par sa notoriété, son expertise ou son activité sociale intensive est susceptible d'influencer les opinions ou actions d'un grand nombre d'individus (un public plus ou moins étendu). On peut distinguer les journalistes, les stars, les experts, les prescripteurs et les préconisateurs. L'environnement culturel, économique et politique : Les valeurs, normes et comportements qui caractérisent la société influencent le choix du consommateur. Les facteurs économiques du pays déterminent la consommation des ménages

ii. Le comportement de consommateur

- **Les facteurs extrinsèques** :

- **Le prescripteur**: Un prescripteur est un individu qui par son activité est en position de recommander l'achat d'un produit, d'une marque ou d'un service. Personne susceptible de prescrire d'une manière impérative l'achat, la consommation ou l'utilisation d'un produit (prescripteur relatif et prescripteur absolu).
- **Le leader d'opinion** est un individu qui par sa notoriété, son expertise ou son activité sociale intensive est susceptible d'influencer les opinions ou actions d'un grand nombre d'individus (un public plus ou moins étendu). On peut distinguer les journalistes, les stars, les experts, les prescripteurs et les préconisateurs.
- **L'environnement culturel, économique et politique** : Les valeurs, normes et comportements qui caractérisent la société influencent le choix du consommateur. Les facteurs économiques du pays déterminent la consommation des ménages

ii. Le processus d’achat

Identification d'un besoin (éveil du besoin): le consommateur prend conscience d’un état de manque qui nécessite un comportement réaction.

Recherche d'informations : le consommateur s'informe sur le produit, il fait appel à sa propre expérience et sa connaissance dans le domaine. Il fait aussi appel à des informations externe à travers plusieurs supports.

Evaluation des alternatives: vérification des prix, les attributs techniques des produits; les modalités de paiement … Il établit un comparatif en fonction de critères qu'il aura déterminé. **Décision d'achat** : le consommateur choisit le produit qui permettra de satisfaire au mieux ses besoins

Analyse post-achat : le consommateur évalue l'utilité du produit et son adaptation au besoin. SI l'utilité réelle est supérieure à l'utilité attendu, il deviendra un client fidèle.

Les études de marché

Le marché est l’ensemble d’acteurs qui sont d’une part :

- Les demandeurs (clientèle d’un produit)
- Et d’autre part les producteurs et Les distributeurs du même produit

ii. Le marché

Les composantes du marché

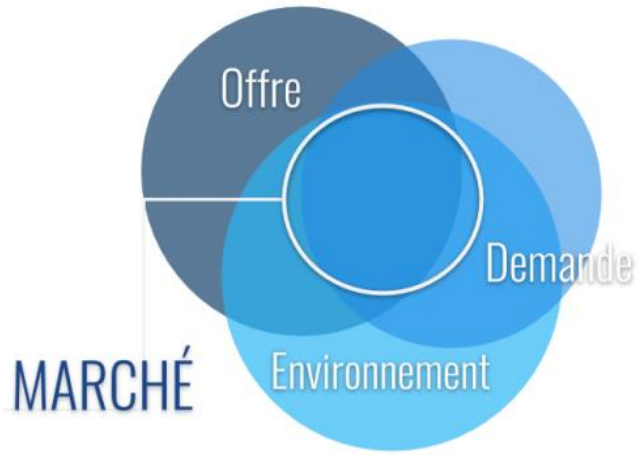

A/ L'OFFRE : Elle se compose de tous les intervenants sur le marché qui « offrent » quelque chose à quelqu'un qui le demande. L'offre est constituée des producteurs et des distributeurs. Elle se compose de tous les produits ou services qui concourent à la satisfaction d'un besoin similaire.

B/ LA DEMANDE : Elle est constituée de toutes les personnes qui agissent dans le but d'acquérir un produit ou un service. Elle se compose des consommateurs et des acheteurs du produit (qu'ils soient clients ou non de l'entreprise concernée).

C/ L'ENVIRONNEMENT : Il regroupe tous les facteurs (juridiques, socioculturels…) qui agissent directement, et de manière significative, sur l'offre et sur la demande.

ii. Le marché

Marché potentiel

Est le niveau maximum des ventes qu'il est possible d'atteindre à un moment donné, compte tenu des moyens dont dispose l'entreprise et l'environnement dans lequel elle se situe.

ii. Le marché

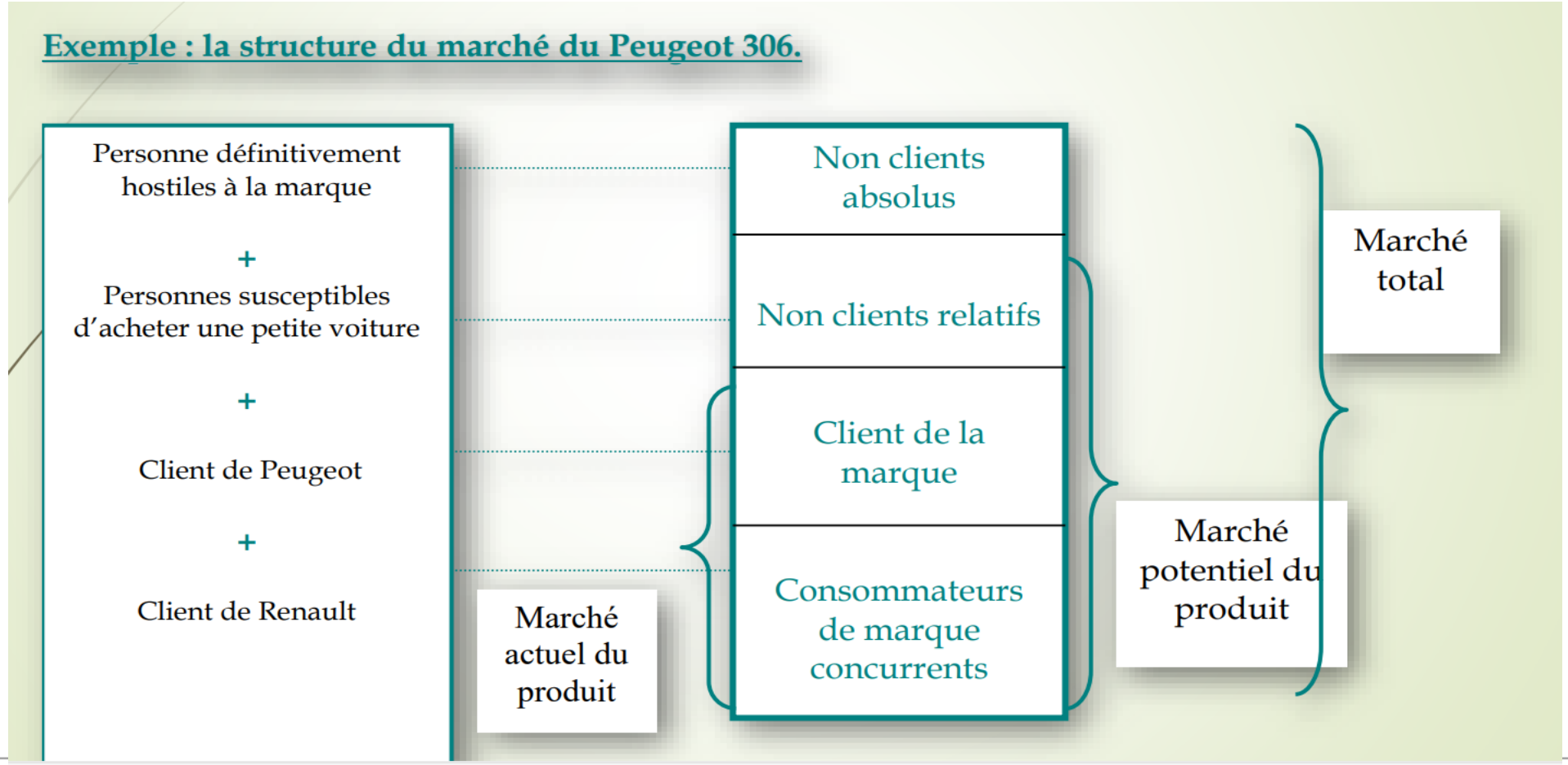
Exemple : la structure du marché du Peugeot 306.
Personne définitivement hostiles à la marque
+
Personnes susceptibles d'acheter une petite voiture
+
Client de Peugeot
+
Client de Renault
Non clients absolus
Non clients relatifs
Client de la marque
Consommateurs de marque concurrents
Marché actuel du produit
Marché potentiel du produit
Marché total

ii. Le marché

C. Matricon (le marketing du réel) propose une classification en 4 marchés

Le marché principale: l'ensemble des produits semblables et directement concurrents.

Le marché environnant : l'ensemble des produits de toute nature étudiée mais satisfaisant le même besoin (appelé également marché des produits substituables). *

Le marché support : l'ensemble des produits dont la présence est nécessaire à la consommation du produit étudiée appelée également marché des produits complémentaires.

Le marché générique : l'ensemble des produits satisfaisant le même besoin que celui satisfait par le produit étudié, c'est la somme du marché principal et du marché environnant

Les études de marché

Les études de marché C’est un recueil d’informations qui analyse une décision et mène à une action. Elle est composée d’un ensemble de techniques et d’outils permettant de rechercher des données qualitatives et quantitatives sur un marché précis pour les analyser dans le but d’aider à la prise de décision.

Les études de marché

Etudier un marché c'est recueillir et analyser des informations concernant

Le marché
(CA de l'entreprise, des concurrents)

Les intervenants sur le marché

L'environnement de ce marché
(évolution démographique, environnement économique et juridique)

iii. L'information marketing

L'information marketing désigne l'ensemble de données collectées au niveau du marché qui sont nécessaire à la prise de décision marketing.

Tout acte de gestion comporte les trois séquences :

Information → Décision → Contrôle

iii. Les sources de l'information marketing

Les études documentaires

Les sources internes: Documents comptables (journal, bilan…). Documents commerciaux (bons de commandes, factures chèques…).

Fichier client (renseigne sur les catégories des clients, la périodicité de la commande, la nature des produits achetés, les modes de payement préférés par le client…).

Rapports périodiques (le nombre de clients par jours, le niveau des ventes dans une zone géographique déterminée…

iii. Les sources de l'information marketing

Les sources externes:

- Organisme de statistique : Direction des statistiques, Ministère des finances.

- Presse.

- Catalogue des concurrents.

- Organisation de coopération et de Développement Economique (OCDE).

- Les chambres de commerce.

Les syndicats professionnels

Les études sur le terrain

- **Les études quantitatives**: Permettent l'obtention d'informations chiffrées représentatives de la population (au sens statistique du terme) concernée.

- Les études qualitatives : La phase qualitative étant généralement une phase d'exploration (recherche des causes et hypothèses) précédant la phase quantitative (vérification des données obtenues dans la phase exploratoire).

II. Structure d'un business plan

La distinction « qualitative/quantitative » peut

Type d'étude	Quantitative	qualitative
Objet	Recherche des réponses à des questions précises, portant sur des comportements	Comprendre la psychologie et les critères d'appréciation, à l'égard d'un produit ou d'une entreprise, et explorer leur univers symbolique
Nature des informations recueillies	Essentiellement chiffrés (mesures de phénomènes, de situations)	Essentiellement verbales
Méthodologie de recueil des données	Grille d'analyse (questionnaire) permettant, à l'aide de questions standardisées, des réponses aisément codifiables (pour traitement informatique) et comparables	Entreprises et tests psychologiques
Représentativité	Généralisation des résultas à l'ensemble de la population tout à fiat possible suivant la taille de l'échantillon	Impossibilité de généraliser les résultas du fait du petit nombre d'individus concernés par l'étude.
Avantages	-Réponses généralisables -Réponses facilement quantifiables	-Forte implication de l'interviewé. -Spontanéité possible. -Champ d'investigation très ouvert.
Inconvénients	-Faible implication de l'interviewer (possibilité de réponses fantaisistes). -Rigidité du questionnaire. -Influence du mode d'administration sur les réponses. -Possibilité d'interprétation des questions.	-Réponses ni généralisables ni quantifiables. -Réponses pouvant donner lieu à des interprétations différentes.

iii. L’information marketing

Les études de marché

C’est la mise en œuvre d’un ensemble de techniques de collecte et d’analyse d’informations pour répondre à une question marketing.

Faire une étude de marché

L'offre :

il faut identifier l'offre disponible sur le marché visé. Les concurrents en sont la composante essentielle, la variété de leur offre et les tarifs pratiqués. Comprendre leur stratégie commerciale et opérationnelle.

La demande :

il est également indispensable de procéder à une étude attentive de sa clientèle cible, de ses habitudes de consommation, de son budget moyen, de ses attentes non satisfaites, etc.

Une potentielle carence de marché :

l'identification d'un ou plusieurs besoins non satisfaits par la concurrence permet de déterminer les avantages concurrentiels exploitables par son entreprise.

A. Les études de marché quantitatives

- Ce sont des études de marchés qui consistent à chiffrer, mesurer ou quantifier une donnée de l'information en pourcentage.
- La question de recherche commence par « combien ».
- L'outil utiliser pour collecter l'information marketing est le **questionnaire**.

II. Structure d'un business plan

A. Les études de marché quantitatives (typologies)

Au niveau quantitatif, la collecte des informations porte soit sur l'ensemble de la population étudiée (c'est un **recensement**) soit sur un échantillon représentatif de cette population (c'est un **sondage**).

B. Les études de marché qualitatives (définition)

- L'objectif de l'étude qualitative est de comprendre et expliquer un phénomène en profondeur.

- L'outil utiliser pour collecter l'information marketing est **l'entretien**.

B. Les études de marché qualitatives (typologies)

- Entretien non directif ;
- Entretien semi directif ;
- Entretien de groupe .

iii. L’information marketing

<u>Entretien non directif</u>

Il s’agit d’une discussion dans laquelle une personne répond librement à un sujet donné. (généralement, on lui pose une seule question)

iii. L’information marketing

Entretien semi directif

C’est une discussion dans laquelle une personne doit être orientée pour répondre librement à plusieurs sujets.

Entretien de groupe

Groupe de discussion : explorer en profondeur un sujet, un max d'opinion, un groupe homogène;

Focus groupe : groupe de réflexion sur une thématique imposant un cadre de réflexion déterminé;

Groupe de créativité : brainstorming;

Techniques Delphi : groupe de discussion où il y a une confrontation intellectuelle entre expert en la matière ayant des idées totalement opposées.

Les moyens

- Le local
- Les moyens matériels
- Les moyens humains

Définir sa stratégie commerciale

La méthode des 4P (ou “Mix marketing”)

- **Price** (prix) : il faut établir une liste de l’offre de produits et/ou services de son entreprise, les formules proposées et détailler les prix (grille tarifaire, tarifs dégressifs…), etc.
- **Product** (produit) : un catalogue des biens et/ou services doit être dressé, avec leurs caractéristiques, leurs atouts de différenciation, les packs proposés, les offres promotionnelles, etc.
- **Place** (distribution) : la stratégie de distribution doit être définie avec soin. Il faut déterminer par quels canaux l’entreprise vendra ses produits ou services (boutique physique, en ligne, en passant par des distributeurs ou autres intermédiaires, etc.).
- **Promotion** (communication) : ce point correspond à la stratégie de communication.

Définir sa stratégie de communication

Analysez le contexte global de votre entreprise:

- **Analyse SWOT**

Fixez les objectifs de votre stratégie de communication:

- Déterminez vos messages
- Définissez vos outils
- Élaborez votre plan de communication
- Analysez vos performances (reporting et suivi)

Définir sa stratégie de communication

1. *Déterminez vos messages*

➢ la construction d'un message court (flyer, publicité magazine, affiche, etc.)

- Une problématique (pour interpeller le prospect)
- Une solution (votre identité visuelle)
- Les moyens (votre prestation)
- Un contact (email, adresse, téléphone, ou site web)

➢ la construction d'un message long (un article par exemple)

- Qui / à qui ?
- Quoi ?
- Où ?
- Quand ?
- Pourquoi ?
- Comment ?

Définir sa stratégie de communication

Définir l'image de son entreprise :

c'est donner une identité propre à son entreprise en choisissant sa charte graphique (logo, couleurs…) et son discours commercial (mots clés à employer pour déclencher la vente).

Faire connaître son entreprise:

il faut déterminer les canaux qui seront exploités pour faire la promotion de son entreprise (création d'un site web, distribution de flyers, réseaux sociaux, journaux, TV, publicité dans les transports…).

Définir sa stratégie de communication

Élaborez votre plan de communication

- les segments/sous-segments clients
- la nature de l'action
- l'objectif de l'action (acte d'achat, prescription, connaissance de votre marque, etc.)
- le budget consacré par action
- la personne responsable de l'action
- la durée ou le délai par action
- la date (voire l'horaire) de publication
- le contenu
- le canal de diffusion
- la fréquence (la distribution de flyers, l'achat des mots clés se répètent souvent)
- le matériel et les outils utilisés

Définir les moyens à mettre en place

- ***Les moyens humains***

- Définir la méthode de recrutement

- Définir les tâches nécessaires à la vie de l'entreprise et décider s'il est nécessaire d'engager du personnel pour chaque poste.

- Faire un organigramme de l'entreprise en spécifiant bien les fonctions de chacun.

- Définir la charge salariale.

Définir les moyens à mettre en place

- ***<u>Les moyens matériels</u>***

Cela peut concerner les locaux, les équipements, les gros **matériels**, les véhicules, les **moyens** informatiques, l'outillage

II. Structure d'un business plan

2. Le plan financier

Les tableaux financiers du business plan

- Le **business plan** contient plusieurs **tableaux financiers** permettant d'analyser le projet de création, de reprise ou de développement d'entreprise. Ces **tableaux financiers prévisionnels** comprennent notamment :

➢ Le compte de résultat prévisionnel

➢ Le bilan prévisionnel

➢ Le plan de financement

➢ Le budget de trésorerie

➢ Les indicateurs financiers prévisionnels

II. Structure d'un business plan

2. Le plan financier

Le compte de résultat prévisionnel

- **Le compte de résultat prévisionnel contient l'ensemble de vos charges et produits prévisionnels**, et aboutit à la détermination du résultat (bénéfice ou perte) pour chaque période (ou exercice comptable).
- On retrouve dans un compte de résultat prévisionnel :
  - **le chiffre d'affaires prévisionnel**, qui a été préalablement calculé lors de l'étude de marché,(CA= prix de vente unitaire x nombre de ventes prévue)
  - **les charges prévisionnelles**, composées des charges d'exploitation (achats de marchandises, frais généraux, charges de personnel…), des charges financières (intérêts d'emprunt, …) et des charges exceptionnelles (assez rares dans un business plan).

II. Structure d'un business plan

2. Le plan financier

Le compte de résultat prévisionnel

- Comptablement, le chiffre d'affaires est calculé ainsi :
- Chiffre d'affaires = Ventes H.T + Prestations de services H.T – Rabais Remises Ristournes accordés – Escomptes accordés
- **Comment évaluer son chiffre d'affaires prévisionnel ?**
- L'estimation du chiffre d'affaires prévisionnel ne peut débuter qu'à partir du moment où le marché et les segments sur lesquels le créateur se positionne sont clairement définis. Plusieurs méthodes permettent de travailler sur l'estimation du chiffre d'affaires prévisionnel :

➢ En se basant sur les chiffres des concurrents et sur les statistiques du secteur,

➢ En se basant sur les résultats de votre étude de marché, les objectifs, les capacités de production,

➢ Le cas échéant, en se basant sur une expérience précédente,

➢ Si c'est possible, en se basant sur des premiers devis ou contrats prévus.

II. Structure d'un business plan

2. Le plan financier

Le compte de résultat prévisionnel

- **L'importance de l'estimation des charges prévisionnelles**

- Une mauvaise appréciation de plusieurs postes de charges importants fausse votre calcul de la rentabilité, vos prévisions de trésorerie et votre plan de financement.
- D'apparence simple, on retrouve des erreurs significatives d'estimation de charges, par omission ou par mauvais chiffrage, dans la plupart des business plan établis.

- Pour cela, les spécialistes proposent un dossier en plusieurs parties :

➢ **<u>Etapes 1 et 2</u> : la marge prévisionnelle et les charges externes**

➢ **<u>Etapes 3 et 4</u> : les salaires et les charges sociales des dirigeants et des salariés**

➢ **<u>Etape 5</u> : les charges financières**

➢ **<u>Etapes 6 et 7</u> : les amortissements et les autres charges**

➢ **<u>Etape 8</u> : les impôts et taxes**

II. Structure d'un business plan

2. Le plan financier

Le compte de résultat prévisionnel

Compte de résultat	Année 1	%	Année 2	%	Année 3	%
Prestations vendues	12 433	100%	18 650	100%	31 084	100%
Prestation 1	*6 415*	*52%*	*9 622*	*52%*	*16 037*	*52%*
Prestation 2	*884*	*7%*	*1 326*	*7%*	*2 210*	*7%*
Prestation 3	*589*	*5%*	*884*	*5%*	*1 473*	*5%*
Prestation 4	*4 545*	*37%*	*6 818*	*37%*	*11 364*	*37%*
Chiffre d'affaires	12 433	100%	18 650	100%	31 084	100%
Subventions d'exploitation	2 800	23%				
Subvention	*2 800*	*23%*				
Total des produits d'exploitation	15 233	123%	18 650	100%	31 084	100%
Fournitures consommables	841	7%	782	4%	855	3%
Electricité	*664*	*5%*	*730*	*4%*	*803*	*3%*
Eau	*42*	*0%*	*42*	*0%*	*42*	*0%*
Petit équipement	*125*	*1%*				
Produits d'entretien	*10*	*0%*	*10*	*0%*	*10*	*0%*
Services extérieurs	2 500	20%	2 700	14%	2 900	9%
Primes d'assurances	*500*	*4%*	*500*	*3%*	*500*	*2%*
Honoraires comptables / juridiques	*2 000*	*16%*	*2 200*	*12%*	*2 400*	*8%*
Charges externes	3 341	27%	3 482	19%	3 755	12%

II. Structure d'un business plan

2. Le plan financier

Le compte de résultat prévisionnel

Dotations aux amortissements	10 289	83%	11 225	60%	10 300	33%
Cablage	*4 382*	*35%*	*4 780*	*26%*	*4 780*	*15%*
Module 1	*1 448*	*12%*	*1 580*	*8%*	*1 580*	*5%*
Module 2	*1 760*	*14%*	*1 920*	*10%*	*1 920*	*6%*
Aménagement	*1 613*	*13%*	*1 760*	*9%*	*1 760*	*6%*
Matériel informatique	*84*	*1%*	*92*	*0%*	*92*	*0%*
Equipement 1	*275*	*2%*	*300*	*2%*	*25*	*0%*
Equipement 2	*651*	*5%*	*710*	*4%*	*60*	*0%*
Divers	*76*	*1%*	*83*	*0%*	*83*	*0%*
Total des charges d'exploitation	13 630	110%	15 057	81%	14 405	46%
Résultat d'exploitation	**1 603**	**13%**	**3 593**	**19%**	**16 679**	**54%**
Charges financières	1 562	13%	1 237	7%	901	3%
Intérêts sur emprunts	*1 562*	*13%*	*1 237*	*7%*	*901*	*3%*
Résultat financier	-1 562	-13%	-1 237	-7%	-901	-3%
Résultat courant	**41**	**0%**	**2 356**	**13%**	**15 778**	**51%**
Impôt sur les bénéfices	6	0%	353	2%	2 367	8%
Résultat de l'exercice	**35**	**0%**	**2 003**	**11%**	**13 411**	**43%**

II. Structure d'un business plan

2. Le plan financier

Le bilan prévisionnel

- **Le bilan prévisionnel contient l'ensemble des actifs et passifs prévisionnels**, il propose une photographie du patrimoine de l'entreprise à la date de clôture de chaque période des prévisions.
- On retrouve dans un bilan prévisionnel :

➢ **Les actifs**, qui correspondent à tout ce que l'entreprise possède. Ces éléments sont classés par catégories, avec principalement : les **investissements** (biens immobiliers, matériels et gros outillages, véhicules…), les stocks, les créances, la trésorerie.

➢ **Les passifs**, qui correspondent à l'endettement global de l'entreprise, vis-à-vis des associés **(apports en capital social, résultats mis en réserve, avances en compte courant d'associé…)** et vis-à-vis des tiers **(emprunts en cours, dettes fournisseurs, dettes fiscales et sociales, salaires à payer**…). Les éléments y figurant sont classés par catégorie, avec principalement les capitaux propres (**capital social, réserves, résultat de l'exercice…**), les provisions et les dettes.

II. Structure d'un business plan

2. Le plan financier

Le bilan prévisionnel

Bilan	Année 1	Année 2	Année 3
Immobilisations corporelles	55 721	55 721	55 721
- Amortissements corporels	10 289	21 514	31 814
Immobilisations nettes	45 432	34 207	23 907
Crédit de TVA	290	80	88
Disponibilités	5 093	7 827	22 157
Actif circulant	5 383	7 907	22 245
Total de l'actif	**50 815**	**42 114**	**46 152**
Capital social	1 500	1 500	1 500
Réserves, Report à nouveau		35	2 038
Résultat de l'exercice	35	2 003	13 411
Capitaux propres	1 535	3 538	16 949
Emprunts	46 274	35 223	23 836
Comptes courants	3 000	3 000	3 000
Impôt société	6	353	2 367
Total des dettes	49 280	38 576	29 203
Total du passif	**50 815**	**42 114**	**46 152**

II. Structure d'un business plan

2. Le plan financier

Le plan de financement

- **Le plan de financement permet de chiffrer le projet et de construire le plan de ressources financières**.
- On retrouve dans le plan de financement :

➢ **L'ensemble des besoins à financer** : investissements, remboursements d'emprunts, besoin en fonds de roulement…

➢ **Les ressources financières** affectées au projet : apports en capital social, emprunts souscrits, avances en compte courant d'associé…

II. Structure d'un business plan

2. Le plan financier

Le plan de financement

Plan de financement	Initial	Année 1	Année 2	Année 3
Immobilisations		55 721		
Variation du B.F.R.		284	-557	-2 006
Remboursements d'emprunts		10 726	11 051	11 387
Total des besoins		**66 731**	**10 494**	**9 381**
Apports en capital	1 500	1 500		
Apports en comptes courants	3 000	3 000		
Souscription d'emprunts	57 000	57 000		
Capacité d'autofinancement		10 324	13 228	23 711
Total des ressources	**61 500**	**71 824**	**13 228**	**23 711**
Variation de trésorerie	61 500	5 093	2 734	14 330
Solde de trésorerie	**61 500**	**5 093**	**7 827**	**22 157**

Le plan de trésorerie

Le budget de trésorerie permet de mettre en évidence les décalages entre tous les encaissements et les décaissements sur la période prévisionnelle en déterminant le solde de trésorerie suivant la fréquence souhaitée (mensuelle généralement).

On retrouve dans le budget de trésorerie :

- **Les encaissements**, qui correspondent à toute la trésorerie que l'entreprise reçoit (apports en capital et en compte courant, déblocage des emprunts, paiement clients….)

- **Les décaissements**, qui correspondent à toutes les sorties de trésorerie prévues (achats d'investissement, remboursement des emprunts, paiement des fournisseurs, paiement des salaires et des charges sociales…)

II. Structure d'un business plan

2. Le plan financier

Le plan de trésorerie

Plan de financement	Initial	Année 1	Année 2	Année 3
Immobilisations		55 721		
Variation du B.F.R.		284	-557	-2 006
Remboursements d'emprunts		10 726	11 051	11 387
Total des besoins		**66 731**	**10 494**	**9 381**
Apports en capital	1 500	1 500		
Apports en comptes courants	3 000	3 000		
Souscription d'emprunts	57 000	57 000		
Capacité d'autofinancement		10 324	13 228	23 711
Total des ressources	**61 500**	**71 824**	**13 228**	**23 711**
Variation de trésorerie	61 500	5 093	2 734	14 330
Solde de trésorerie	**61 500**	**5 093**	**7 827**	**22 157**

Statuts juridiques

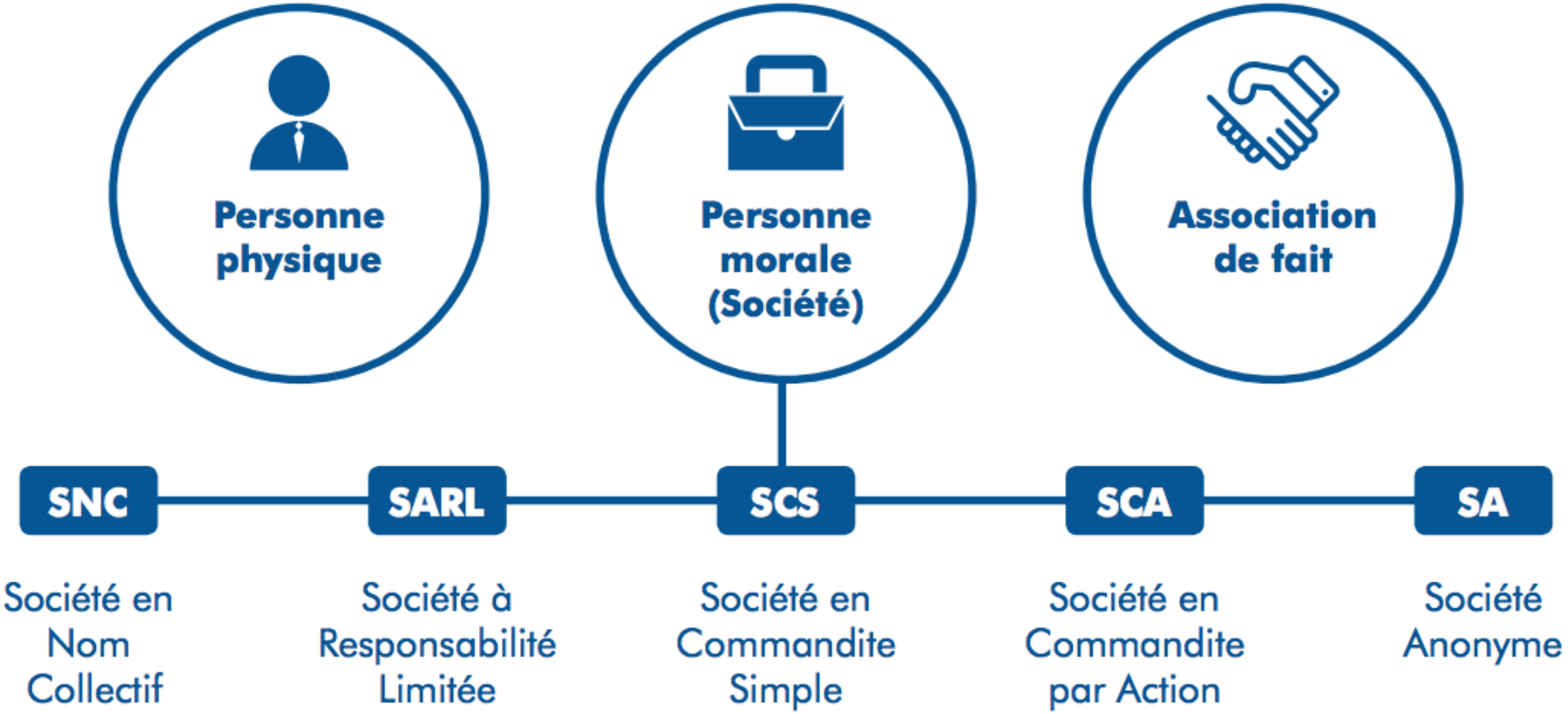

Statuts juridiques

Comment obtenir votre Certificat Négatif ?

- Il faut s'adresser au CRI de votre ville, muni de 5 choix de dénomination et d'un dossier contenant **les pièces** suivantes :

- Formulaire de demande de Certificat Négatif, délivré par le CRI (téléchargeable sur le site du CRI : www.coeurdumaroc.ma)

- Copie de votre Carte d'Identité Nationale ou de votre Passeport.

Obtenir votre Certificat Négatif (Dénomination Commerciale) en ligne :

Le Certificat Négatif peut être également demandé en ligne :

www.directinfo.ma
www.coeurdumaroc.ma (services en ligne

Établir le Contrat de Bail du local choisi pour votre entreprise

Avant la signature du contrat de bail, **faites attention aux éléments suivants**, afin d'éviter tout blocage pouvant retarder les autres étapes de la procédure de création :

- Le signataire du contrat est le propriétaire effectif du local ;
- Le local est en situation régulière vis-à-vis des impôts (TVA sur les constructions, Taxe des Services Communaux …) ;
- Si le local était le siège d'une autre entreprise, vérifiez, au niveau de la Direction des Impôts, que cette entreprise a été bien radiée ou transférée à un autre lieu.

En cas de Personne Physique (PP) :

Pièces
Formulaire Unique du CRI (téléchargeable du site Internet du CRI)
CIN ou passeport
Contrat de bail enregistré, ou toute autre pièce tenant lieu (Acte de propriété ou attestation de domiciliation)
Certificat négatif (dénomination commerciale)

En cas de Personne Morale (PM) :

Pièces
Formulaire Unique du CRI
CIN ou passeport des associés, des gérants et des personnes liées à l'administration (s'il s'agit de PM, copie des RC modèle 7)
Contrat de bail enregistré, ou toute autre pièce tenant lieu (Acte de propriété ou attestation de domiciliation)
Certificat négatif
Statuts enregistrés
Déclaration de conformité (modèle téléchargeable du site Internet du CRI)
Attestation de blocage du capital (si le montant du capital dépasse 100.000,00 Dhs)

Liste indicative des frais de création

Personnes Physiques	Enregistrement	➔ 200 Dh pour le contrat de bail avec une pénalité de retard de 200 Dh si la date de rédaction du contrat dépasse 30 jours ➔ 20 Dh de timbre par feuille
	Registre de commerce	➔ 150 Dhs ➔ 20 Dh de timbre (RC Modèle 7) ➔ 20 Dh de timbre (RC Modèle 9)

Facilités

Le CRI accomplira pour vous toutes les démarches de création :

- L’inscription à la Taxe Professionnelle (Ex Patente)
- L’obtention de l’Identifiant Fiscal
- L’immatriculation au Registre de Commerce
- L’affiliation à la CNSS
- La publication au Bulletin officiel et au journal d’annonces légales

Liste indicative des frais de création

Personnes Morales	Enregistrement	Statuts	➔ 1% du capital, avec un minimum de 1 000 Dh ➔ 20 Dh de timbre par feuille
		Contrats	➔ 200 Dh pour le contrat de bail avec une pénalité de retard de 200 Dh si la date de rédaction du contrat dépasse 30 jours ➔ 20 Dh de timbre par feuille
	Registre de Commerce		➔ 150 Dhs pour le Registre de Commerce ➔ 200 Dh pour le dépôt légal ➔ 2 timbres de 20 Dhs pour le dépôt légal ➔ 20 Dh de timbre (RC Modèle 7) ➔ 20 Dh de timbre (RC Modèle 9)
	Publication au Bulletin Officiel		➔ 18 Dhs ➔ 8 Dhs par ligne ➔ 400 Dhs pour la constitution d'une SARL, SNC, SCS et SCA